EL COPO

BOLETIN DE LA
ASOCIACION DE VECINOS DE EL PALO
APARTADO DE CORREOS 6011
Nº 61 - Dic - 86

ANDALUCIA II;

LA HISTORIA INTERMINABLE

EL COPO 061 DICIEMBRE 1986

DIRECTORIO

Página 01 Portada “la historia interminable”

Página 02 Editorial “El arreglo de las cuevas”

Página 03 Romería a San Anton

Página 04 Algunas especies: Orquídeas – Cardos Mariano – Romero

Página 05 Que se corte el carril de acceso para vehículos”

Página 06 Andeiros Castillo: calle Jurado de Parra

Página 07 Industrias Continental - Acerados

Página 08 Andalucía II: La historia interminable

Página 09 Museo arte popular

Página 10 Noticias de intereses: Lotería – Teléfono

Página 11 Bar – Clase de baile – Poesía

Página 12 Chicuelo: Historia de un hombre cabal 1ª Parte

Página 13 El Chicuelo conocido “Por su aptitudes artística”

Página 14 Publicidad

Página 15 Publicidad

Página 16 Contraportada “21 de Diciembre VIII Carrera Popular

editorial

El arreglo de las Cuevas, tal vez sea uno de los temas más antiguos en la Asociación de Vecinos. Ya en el año 8[illegible] cuando se consiguió derribar el muro que se paraba la urbanización de las Cuevas se comenzó a reivindicar la urbanización de esta zona, el Ayuntamiento se comprometió a realizarla, después de ese compromiso los vecinos hemos realizado pintadas, publicando artículos en la prensa local y en El Copo, colgado pancartas y cortado el tráfico. Ahora por fin podemos decir que hay voluntad en el Ayuntamiento de que se arregle las Cuevas.

Antes de que finalice este año 86 comenzaran las obras de arreglo de las calles Medina Azahara, Calvario y además del refuerzo del muro que sostiene el parque infantil. También se ha comprometido el Ayuntamiento a dedicar la baja de la obra (el dinero que sobra en la puja de las constructoras que quieren hacerla) a colocar alcorques en estas calles y ordenar un poco las zonas libres colindantes a las mismas.

Esta obra cuenta con un presupuesto de 28 millones de pts., y la decisión de que se invirtiera en estas calles, ha sido de asambleas de vecinos de las cuevas que se reunieron para ello.

Otro de los compromisos del Ayuntamiento fue la redacción de un PERI (Plan Especial de Reforma interior) para las cuevas, este proyecto dará solución definitiva a todos los problemas de infraestructura en las Cuevas. El PERI ya se ha redactado a cargo del equipo de arquitectos compuesto por:

Este proyecto aceptado como válido por los vecinos de las Cuevas, está en el Ayuntamiento en trámite de aprobación inicial. Este proyecto general de las Cuevas se irá realizando por fases, hasta completar toda la Obra. El tema más complicado y costoso es el del arroyo, en el que al principio no se ponían de acuerdo entre el Ayuntamiento y Confederación. El Ayuntamiento apoyaba la propuesta del equipo redactor del PERI que decía que el arroyo debía canalizarse bajo tierra con un sistema de rejillas, con la construcción de unas represas, y otras medidas que aseguren su funcionamiento, por la otra parte Confederación Hidrográficas del Sur proponía que se desviara el arroyo, proyecto mucho más costoso pero más seguro.

Tras algunas conversaciones entre ellos parece ser que ya se decidieron por el de canalización.

Por fin todo marcha con normalidad, el concejal del barrio Manuel Ramírez, nos asegura que para el año que viene (87) se librará otro presupuesto que se destinará a la siguiente 3ª fase del proyecto, siempre de acuerdo con la línea general de actuación que marca el PERI.

Los vecinos, todavía estaremos atentos a la marcha de las obras para velar porque se cumplan los compromisos y que se realice el PERI lo antes posible.

Esperamos que esta voluntad política del Ayuntamiento no se quiebre y sigamos todos contentos■

Consejo de Redacción.

ROMERIA A SAN ANTON

El día 21 de noviembre, la Asamblea de socios de esta Asociación de Vecinos fue convocada para decidir si la Romería de S. Antón se cambiaba del lugar donde se celebraba a la zona de Lagarillo Blanco. La propuesta-partía de la Junta Directiva que apoyaba a su vez la que una semana antes hacía la vocalía de ecología. Las razones de dicho cambio están bien explicadas en el escrito que recibieron los socios de la A.VV antes de realizarse la asamblea, y que reproducimos más abajo. La propuesta de cambio fue aceptada por la Asamblea de socios y a partir de hoy se realizara una campaña de información en el Barrio.

Esta propuesta ha sido presentada por la Vocalía de Ecología y a continuación enumeramos las causas y motivos que nos han llevado a esta nuevo plantamiento.

... siendo San Antón el enclave de montaña más importante la la capital, habiendo sido declarado "Zona de protección Integral Arqueológica",por sus restos hallados de antiguas civilizaciones que hacían en esta lugar el llamado Culto al Sol y otros ritos ancestrales, y "Zona de Especial Protección Ecológica" y habiendo quedado prohibido todo tipo de actividades que pongan en peligro o signifiquen merma, daño o perjuicio de la fauna o flora o contribuyan a modificar las características del suelo (Artículo 358 punto 2 de la Ley de Suelo) creemos estar todos en la obligación de salvaguardar dicho enclave y contribuir a la recuperación de nuestro cerro.

... El pico del cerro donde se desarrolla la Romería ha servido durante cientos o miles de años de lugar ideal para refugiarse, alimentarse o de lugar de reproducción a un sinfín-de manifestaciones vitales. Podemos enumerar toda una larga lista de mamíferos: Comadrejas, Tejones, Ginetas , Turones, Zorros, Lirones, Erizos, Musarañas, Topillos, Conejos, Liebres , Murciélagos, Garduña, etc., algunos de los cuales ya desaparecidos y otros al filo de la desaparición. Así mismo tenemos contabilizadas 96 especies de aves tales como Collalbas negras, Collalbas rubias, Roqueros solitarios , escribanos montesinos, Papamoscas cerrojillo, Cucos, Tortolas, Aguilas perdiceras, Buhos reales, Carabos,Cernicalos vulgares, Lechuzas, Autillos, Mochuelos, Picos Picapinos, Pitos reales, Mito, Herrerillo, Crialo, Chotacabras pardo, y un largo etcétera, muchos de ellos en peligro de extinción y la gran mayoría protegidos por las Leves.

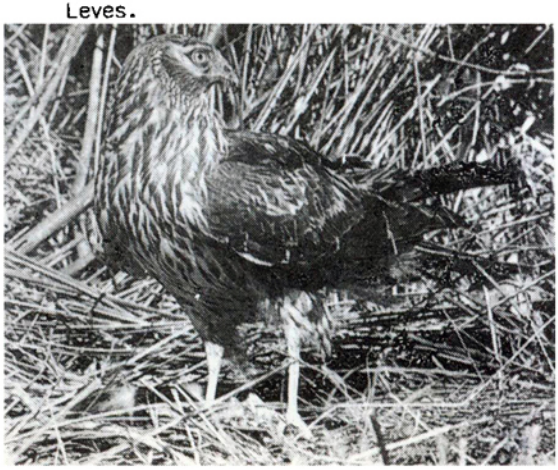

También existe una importante flora que se pisa y destruye año tras año a causa de una excesiva masificación, imposibilitando su regeneración (lo destruido en una sola romería tarda un año en regenerarse pero, debido a que el año siguiente se repite la subida, se impide la regeneración de la cobertura vegetal del suelo). Algunas de las especies más representativas e importantes son:

Orquidea, Gamón o Asfodelo blanco, Anchusa azurea, Cardo mariano, Viniebla de hejas de Alhelí, Mastuerzo marítimo, Malvas, Picos de cigüeña, Ricino, Arañuela, Galastites, Trebol estrellado, Anthyllis tetrapnylla, los consabidos Romero, Tomillos, Hinojo, Centaúrea, Jeras, Jaguerzo, Lagrimas de la Virgen, Amapola, Lirio, Matagallo, Convolvulos, Lavandula, Correhuela... junto a los Pinos de Halapo, Algarrobos, Encinas, Acebuche, Olivo, Eucalipto...

Si además tenemos en cuenta la pérdida, en este pico, de algunas de las 15 especies Herpetologicas más representativas de Andalucía como son el Camaleón, solo existente en Cádiz, Huelva y Málaga (en toda España), la Culebra lisa meridional, el Lagarto ocelado, la Culebra de escalera, la Lagartija colirroja en grave peligro de extinción, solo existente en algunos puntos aislados del litoral andaluz.

Y, finalmente, que entre los insectos más llamativos y representativos encontramos las mariposas Papilio machaón, la Chupaleche, la Blanca de la Col, la Limonera, la Vanesa Atalanta, la Vanesa de los cardos, la Niña colirrindon (esta más asidua del Arroyo Jaboneros pero que accede al cerro en ocasiones) y la Pequeña Pavén de noche, todas ellas en grave peligro de extinción y protegidas por la Ley, nos haremos cargo de la inmensa riqueza ecológica de San Antón.

Sin embargo, inconscientemente, el cerro se ve invadido ya no solo por la especulación urbanística, cazadores furtivos, ruidos de motores, contaminación... por si fuera poco sumense las legiones humanas de la romería con sus ferias, coches, hogueras a medio apagar, pandas de verdiales, radiocassettes y un largo etcétera que concluye con los típicos inconsecuentes que, teniendo el parque Lagarillo para esos menesteres, repitan la misma procesión al mismo lugar Domingo tras Domingo.

Existe otro dato a mencionar: la cercanía de estos lugares con los cortados, propició la desaparición de la última pareja reproductora de Aguilas perdiceras de nuestro cerro, así como de Aguilas calzadas, Aguilas ratoneras, Buhos reales, etc. Si tenemos en cuenta que estas rapaces se alimentan en su mayoría de ratones, ratas y pequeños reptiles, que las otras ante-

riormente mencionadas lo hacen mayoritariamente de insectos y otros invertebrados y que los mamiferos lo hacen a su vez de todos estos, podremos comprender que el más mínimo desequilibrio podría romper esta cadena y propiciar la explosión reproductora de ratas, ratones e insectos; con lo cual nuestro barrio quedaría expuesto a - plagas periodicas y graves peligros - higiénicos. Si además seguimos degradando y esquilmando al dosel forestal nos veremos privados del gran pulmón oxigenador y descontaminador que supone para nuestro barrio el cerro de San Antón con todo lo que conlleva.

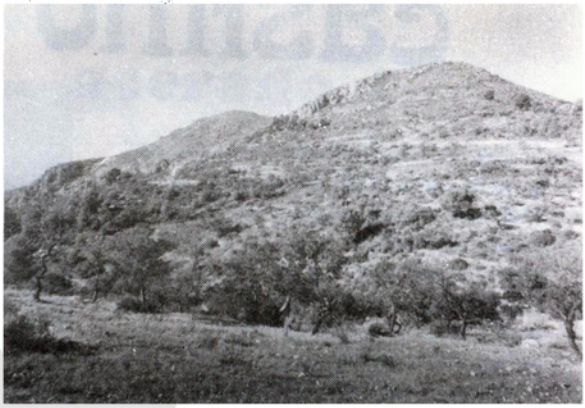

Por tanto he aquí nuestra propuesta:

A.- Que se corte el arril de acceso para vehículos a la cima "este" - del cerro.

B.- Que se traslade la Romería al Parque público Lagarillo Blanco que, además, ofrece estas mejoras prestaciones:

- Explanada grande (para juegos).
- Mejor acceso y aparcamientos.
- Mesas y bancos.
- Cuartos de baño.
- Agua potable.
- Hogares para cocinar.
- Y además supone una vuelta a la Romería como reivindicación; que seacedido de una vez por todas la escritura del Parque a manos municipales...

C.- Que se delimiten las zonas donde se permiten las excursiones, picnics, acampadas, etc... y donde nó.

D.- Que se adecue una guardería forestal como medida de protección y - prevención de caza, expolio de nidos, alpinismo inconsecuente...

E.- Que se inicie cuanto antes una repoblación con especies autóctonas - (frondosas).

F.- Que se paralice de una vez por todas la edificación en todo el cerro..

G.- Que se catalogue como Refugio-Nacional de Caza por la Agencia del - Medio Ambiente (A.M.A.).

Estas son nuestra exigencias nacidas de nuestros deseos por ver un San Antón en buen estado de conservación-que pueda seguir siendo el paraiso - ecologico que, a pesar de la despiadada acción humana, sigue siendo en nuestros días,

por esto y por una vida más natural

Salud

Vocalía de Ecología.

andeiros castillo

Uno de los problemas "históricos" de esta Asociación de Vecinos fue la petición de que se construyera un muro de hormigón en la calle Escritor - Andeiros Castillo (a la altura del km. nº 1 de la carretera de Olías) así como una pasarela que sobrevolara el - Arroyo Gálica. Pues bien, tras muchas vicisitudes parece entrar este asuntp en una nueva etapa al haberse comprometido a la realización en breve de - un proyecto definitivo que, dirigido por el Sr. Miró, pudiera ser el principio del fin de este asunto tan viejo. Esperamos que así sea y que pronto veamos a los niños del barrio cruzar el arroyo sin necesidad de correr ningún peligro cuando sale la riada.■

calle Jurado de Parra

Si la notica del acerado de J.S.El cano-Carretera Almería es acogida con alegría, con tristeza seguimos esperando una respuesta por parte del - Ayuntamiento a las repetidas exigencias de los vecinos de la calle Jurado de Parra y nuestras como Asociación de Vecinos, para que arregle el asfalto de esta calle.

El 14 de Marzo de 1986 los vecinos enviaron una petición al Delegado Municipal acompañándola de las firmas - de algunos vecinos de dicha calle. Todavía no recibieron respuesta. Desde aquí les prestamos todos nuestro apoyo para conseguir que por fin ese -- arreglo se produzca.■

INDUSTRIAS CONTINENTAL

En relación al tema "Industrias - Continental" que nos viene ocupando - desde finales de Mayo de este año y - cuyo seguimiento ha sido en todo momento objetivamente reflejado en nuestros boletines mensuales, tenemos que añadir una última noticia de especial interés en el proceso que pudiera llevar a la solución de este asunto. Consiste en la predisposición positiva - por parte del responsable de la empresa en cuanto a la posibilidad del traslado de la misma a una zona industrial con el consiguiente alejamiento del - peligro potencial que, consideramos , sigue existiendo para los colegios colindantes (Jorge Guillén, Instituto y Platero) así como para los vecinos de la calle Escritor Andeiros Castillo. Dicha actitud fue comunicada al Sr. - Concejal Delegado, D. Manuel Ramírez, quien previamente había invitado (a - través de un saluda con fecha 12-11-86) al Sr. responsable de la empresa-a la reunión que tuvo lugar el día 14 de noviembre a las 20 h. en los locales de la tenencia de Alcaldía y a la que, por razones de trabajo según se nos dijo, no pudo asistir el mencionado Sr. y sí la Comisión de Seguimiento creada a raíz de este accidente y que, como recordaremos, está integrada por un representante del Centro de Salud, A. de Vecinos, Apas y afectados. En este sentido, nos alegramos - del nuevo giro que se ha producido en este caso y rogamos a la Admón que facilite a la antedicha empresa, en la medida de sus posibilidades, los medios adecuados para que pronto podamos llegar a una solución beneficiosa para todos. ■

acerado

Recientemente el Ayuntamiento de - Málaga ha hecho publica la noticia de que en breve se acabará el acerado de C/ Juan Sebastián El Cano y Carretera Almería, aunque no se ha concretado - todavía todo el espacio a arreglar,se presume que será desde Correos hasta la entrada a carretera Olías (Pelusa). Esta noticia es bien acogida por los-vecinos, ya que anteriormente habían-protestado reiteradas veces por es estado en que se encontraba dicho acerado. Esperamos que en esta ocasión el-Ayuntamiento no se olvide de hacer alcorques para los árboles. De igual manera esperamos que los vecinos no -- aparquen encima de las aceras, en cuanto que ultimamente parece ser costumbre habitual subir los vehículos en - las aceras con el consiguiente deterioro de las mismas.■

andalucia II; la historia interminable

Como informábamos en anteriores números, las obras de los solares anexos a los edificios Andalucía I y II quedaron paralizadas ante la situación, al parecer irregular, en la que se encontraba la empresa promotora dado que, presumiblemente, trataba de construir con licencia caducada una serie de edificaciones altísimas que para nada habrían tenido en cuenta el PERI (Plan Especial de Reforma Interior) que afecta a la zona y que incluye un amplio solar destinado a parque así como equipamientos. Sin embargo, la empresa presentó recientemente un nuevo proyecto que, aún saliendo fuera de lo que estrictamente señala dicho Plan, cambiaba el a nuestro juicio mostruoso proyecto de construcción inicial (en cuanto que se produciría una impresionante masificación en un reducidísimo espacio de terreno) por otro más reducido pero no ajustado.

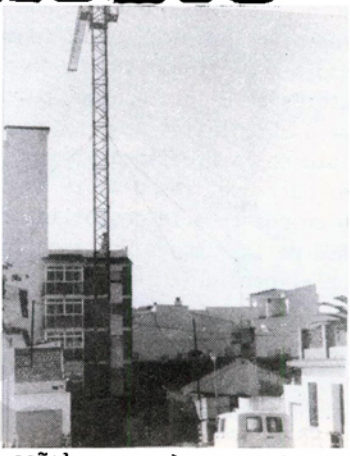

De este modo y considerando que la Ley debe cumplirse en lo tocante al mencionado PERI, nuestra postura es claramente de apoyo a nuestro Excmo. Ayuntamiento toda vez que está llevando el caso de un modo serio y riguroso. No obstante, debemos denunciar la persistente actitud de la promotora INMOBILIARIA DE LA COSTA DEL SOL ORIENtal S.A. en el sentido de que todavía no ha instalado una bomba de extracción de aguas pluviales que inundan en la actualidad los sotanos de los edificios mencionados. Igualmente que remos señalar que el compromiso de dicha empresa para con los vecinos mediente documento notarial, no ha sido cumplido por la misma puesto que no se han realizado los puntos fundamentales acordados como, por ejemplo, la impermeabilización de ambos bloques, iluminación exterior con cuatro puntos de luz (y no dos como han colocado), puesta en funcionamiento del sistema de extracción del monóxido de carbono, etc.

Por último, decir que el solar que se encuentra situado frente a los mencionados pisos permanecen sin cercar (problema este denunciado al Ayuntamiento desde hace más de cuatro meses sin que hasta el momento haya sido solucionado) con lo cual se ha convertido en un auténtico vertedero de basuras y criadero de ratas. ■

Seguiremos informando...

Museo arte popular

El Palo necesita recuperar la historia de los años, una historia ligada a las playas de su mar y a las gentes que vinieron y vienen de los pueblos que le rodean. De ellos queremos, entre todos conservar recuerdos que en otro tiempo eran vida cotidiana.

Aún quedan objetos perdidos sobre la arena, que nos hacen evocar el trabajo y la vida de antes, por eso queremos que todos los vecinos que tengan o sepan de algún objeto, en desuso, de enseres de pesca o aperos de labranza lo lleven al local de la AVV en Plaza Niño de las Moras y si saben de alguno que lo digan, iremos a recogerlo.

Así contemplaremos, algún día, las boyas, los anclas, ... de quienes trabajaron donde quizás hoy nos sentemos a contemplar el mar de ellos el mismo e hoy.■

FELICES FIESTAS

Con motivo de la proximidad de las tradicionales fiestas navideñas, esta Asociación de Vecinos quiere sumarse a los deseos de Paz y Prosperidad que tanto necesitamos en estos momentos de la historia de nuestro país y de la Humanidad en su conjunto. Por ello deseamos a todos los hombres y mujeres de buena voluntad que las circunstancias nos sean más favorables a partir de Enero del próximo año 1.987. Al mismo tiempo hacemos un llamamiento, desde estas humildes páginas, a todos los gobernantes del mundo para que recurran al diálogo como medio de solucionar sus diferencias en la seguridad de que con ello evitarían enormes sufrimientos y miserias a muchos seres humanos inocentes. Para que así sea, ¡FELIZ NAVIDAD Y PROSPERO AÑO NUEVO!.

Por último, decir que con motivo de estas fiestas navideñas queremos ver la posibilidad de poner en marcha, a nivel de distrito, las tradicionales pastorales así como la organización de una carroza propia de Reyes y la visita, con reparto de caramelos y números para un sorteo de regalos, de un Papa Noel con el fin de alegrar a todos los niños de la zona.■

noticias de interés

Loteria

Ya se acercan las Navidades, las calles huelen a borrachuelos y mantecados, los comercios nos muestran en sus vitrinas toda clase de artículos, que se supone debemos consumir en estas fechas, la gente va ensayando su cara de felicidad con sonrisas de oreja a oreja y la Asociación de Vecinos otro año más quiere probar suerte con la lotería, a ver si este año damos en el clavo y los paleños vemos engordar nuestra cartilla de ahorros.El nº de lotería escogido este año es el 58.870 y lo puedes adquirir en comercios del barrio y en el local de la Asociación de Vecinos.

Suerte...

TELEFONO

Por fin tenemos teléfono en la Asociación de Vecinos. Ya podemos disponer de ese invento maravilloso que nos permite comunicarnos sin necesidad de desplazarnos. El número de nuestro local es el 293199. Esperamos que no se colapse la línea.

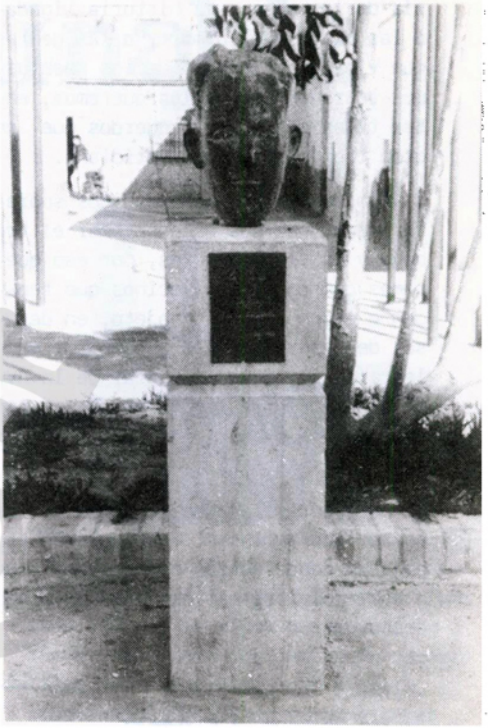

Matias Rodriguez

Este verano la A. Vecinos con el patrocinio de la Diputación, editó el libro "Recuerdos de un hombre de El Palo", su motivo es recuperar para la historia de nuestro barrio la personalidad y vida de un antiguo pescador paleño Matías Rodríguez. Este libro se puede adquirir en el local de la Asociación de Vecinos de El Palo, al precio de 200 pts., este dinero será destinado a futuras publicaciones dela Asociación de Vecinos.

BAR

Otra noticia de la que nos hemos olvidado de dar cuenta con anterioridad es que, desde hace algún tiempo, viene funcionando un pequeño bar en nuestro local. Los precios son realmente económicos. Así, por ejemplo, un café cuesta 25 pesetas; una torta de aceite 20 pesetas; un refresco 30 pesetas, etc. Por supuesto, está abierto a todos nuestros socios y acompañantes. Como veis, vamos progresando.

Clase de baile

Por otro lado, informar que el día 1 de diciem comenzaron las clases de baile en los locales de la Tenencia de Alcaldía, junto al colegio de la Milagrosa, que en principio es el lugar asignado a este fin aunque no descartamos la posibilidad de ceder nuestros locales siempre que el horario no perjudique el funcionamiento normal de esta organización.

POESIA

CANCION DE UN HEROE SOLITARIO

Frente al contrario destino
enfila el Quijote su lanza.
Mas qué grande su enemigo
y qué desigual la batalla.

Ni siquiera Rocinante, su amigo,
en este lance acompaña;
atrás quedó moribundo, en la playa de Barcino.

Y el bueno de Sancho Panza ¿dónde está?
Dicen que ahora es maldito
y atacado de cordura labra el terrón de su casa.

Molido y apaleado la triste figura cayó,
mas presto le vemos erguido y aunque rota fué su lanza,
indicando va el camino:
No te aflija la caida,
¡Victoria a muerte, nunca mendigo;
o todo o nada!

21-11-86
A.C.V.

Chicuelo:

Un hombre cabal (Iª Parte)

En este nº del Copo comienza una serie de artículos sobre la vida de un paleño de los de antes, un vecino conocido por los viejos, de los que se merecen no ser olvidados, se trata del "chicuelo". Nos hemos puesto en contacto con los que le conocieron y a través de ellos vamos a dar un repaso a su vida.

La historia de los pueblos, la de la humanidad es un proceso contínuo de mejoras para el ser humano,es cierto que a veces se producen parones, e incluso retrocesos en su marcha, involuciones que ponen en peligro e incluso anulan los logros conseguidos por la dinámica propia de la actividad humana, pero de cualquier forma todos los problemas se superan y la marcha siempre se positiva. Del esclavismo se pasó al feudalismo y de éste al capitalismo que también será superado. Este caminar hacia una sociedad mejor es fruto de todos los seres humanos, unos aportan más y otros menos, unos son muy conocidos en todos los paises y otros solo son conocidos en comunidades pequeñas de personas.

Hoy queremos hablar de uno de estos de los que nunca se habla porque aparentemente no aportaron mucho al avance positivo de la historia, se trata de un paleño antiguo vecino nuestro uno de tantos personajes que no deben permanecer en el olvido cuando los que le conocieron dejen de vivir entre nosotros.

Se trata de Antonio Asensi, El chicuelo, hombre, pequeño e inquieto de una aguda inteligencia y creatividad sin límites. Nace en Málaga y a los 18 años se convierte en paleño, de profesión platero y zapatero, se gana la vida haciendo otras muchas cosas como ayudar en el Copo, pintar las matrículas a las barcas, etc., no es extraño este pluriempleo si pensamos que un barrio de pescadores, de hombres descalzos poco tratabjo da a un zapatero.

El chicuelo se casa a los 21 años con Carmen Rojas Navas con quien tiene 9 hijos/as de los que hoy solo viven 2 hijas y un hijo.

Carmen, su mujer, hija de carabineros, vecina nuestra que hoy cuenta 88 años, nos explica junto a su hijo Angel Asensi Rojas que el Chicuelo no tenía enemigos entre sus vecinos, por el contrario disfrutaba de la amistad y la admiración de todos, era una persona dispuesta siempre a compartir lo que tenía, aunque esto fuera solamente su tiempo y su capacidad para leer

cosa que pocos hacían en estos tiempos del primer tercio de siglo. Era raro el día que no era visitado en el callejón (detrás de la carbonería)donde trabajaba. Allí le llevaban el periodico sus amigos para que él que podía se lo leyera.Era conocido de todos su afición a la lectura, sobre todo de libros de historia que formaban parte de la biblioteca que había formado en su casa. También era extraño que una persona tan pobre y sencillatuviera tal preocupación por la cultura cuando apenas podría cubrir las necesidades más elementales como la alimentación, la vivienda o ropa.

Pero el Chicuelo, más conocido que por todo esto, lo era por sus aptitudes artísticas, considerado el nº uno en Málaga por su labor carnavalesca.

Autodidacta en este arte, tocaba varios instrumentos y ya a los 14 años era director de comparsa, cada año formaba un equipo para los carnavales. Eran los años en que los carnavales estaban muy extendidos y eran el principal exponente de expresión artística popular.

Las comparsas surgían en los barrios y las del chicuelo se paseaban actuando desde las barriadas cercanas al centro de Málaga hasta el Rincón de la Victoria.

Su creatividad era desbordante, y este don lo exteriorizaba creando letrillas para las comparsas, estas letras siempre reflejo de experiencias-viviendas en la calle o la denuncia de injusticias.

Por ser amante de la lectura de la historia y en especial de libros de la Inquisición, sus letras eran especialmente anticlericales, su fama como letrista era tal, que desde Cádiz venían a pedirle letras para aquellos magníficos carnavales.

Tratar de recopilar todas sus letras es un trabajo que creemos ya imposible, pero si intentaremos ofrecer en alguna futura publicación una selección de ellas, mientras tanto valgan estas que a continuación reproducímos. (continúa ...)

Ya tenemos en el Palo,
varias industrias competentes,
de abusos y atropeyos de mujeres que son inocentes.

Unos cuantos freidores,
a costa del proletario aumentan sus capitales y se han puesto millonarios.

Un mezquino jornal,
esas mujeres reciben;
mientras que el miserable,
de explotaciones tranquilo vive.

¡Pobres mujeres que abandonas tus hijos y tu casa!
Están hambrientas,
casi desnudas y descalzas.

Deben esas mujeres,
deben pedir con coraje:
¡Vayan to esos ladrones a tirar de la traya al rebalaje!

la Bar Pradera

Ambiente Selecto
¡LA MEJOR COCINA DEL BARRIO!

Edificio "El Chanquete"

FRUTERIA

el murciano

Frutas y Verduras Selectas

- Casetas 57 al 59 -
MERCADO DE EL PALO

CONFECCIONES

MELISA

C/ MIGUEL MOYA S/N.

Junto al Mercado de El Palo

Calzados

BIMAR

Gran Surtido para toda su familia

C/. JUAN SEBASTIAN ELCANO 207
TFN: 291097

ASESORIA - LABORAL
FISCAL - CONTABLE

Carlos Tafur

J. Mª Morillo

C/. VILLAFUERTE Nº 14
TFN: 298597

MIGUEL RODRIGUEZ

CARNICERIA

"rosalia"

MERCADO DE EL PALO
Caseta 13/14

TFN. 292033

LIBRERIA DEPORTIVA
PAPELERIA - JUGUETES

Perea

PRENSA
REVISTAS
MATERIAL DE OFICINAS

AVDA PIO BAROJA, Nº 5 - URB ECHEVERRIA
EL PALO - MALAGA

Viras Hermanos

GRANDES OFERTAS:
T.V. COLOR - VIDEOS
ELECTRODOMESTICOS

C/. MIGUEL MOYA Nº9 EL PALO

CONFECCIONES

CASTILLO

GÉNEROS DE PUNTO

C/. ORTEGA MUNILLA Nº 18
TFN. 292937

RELOJERO

VERGARA

C/. MIGUEL MOYA S/N
frente al Mercado de El Palo
TFN: 293397

DROGUERIA Y
PERFUMERIA

Miguelito

292196
292198

C/. MIGUEL MOYA Nº 15

COMESTIBLES

FLORIDO

C/. MAR

- EL PALO -

21 Diciembre de 1986,
a las 11 horas

VIII carrera popular

1986. Organiza A.A.VV. de EL PALO
Patrocina: JUNTA MPAL. DISTRITO 2